

# 刑務共済

だより

ご家族にもお見せください。



2017.8  
No.46

## 掲載内容

- 🐼【平成28年度刑務共済組合決算の概要】  
・短期給付事業・保健事業・貯金事業・貸付事業
- 🐼平成28年度ジェネリック医薬品の利用率について
- 🐼制度が変更になっています！！  
〈保健事業〉 〈積立貯金支払利率〉
- 🐼標準報酬月額の時決定について
- 🐼予約はお済みですか？人間ドック・特定健診
- 🐼各種貯金事業大募集！
- 🐼教えてKYOSAI君（第19回）  
～組合員貸付金「退職時の退職手当からの控除」～
- 🐼編集後記





# 【平成28年度刑務共済組合決算の概要】



平成28年度の決算が、本年6月14日（水）に開催された運営審議会の議を経て、承認を受けましたので、その概要についてお知らせします。

なお、各経理の決算（収支）概要については、表1「平成28年度決算経理別損益比較表」を参照ください。



表1 平成28年度決算経理別損益比較表

(単位：百万円)

区分 経理	平成27年度決算			平成28年度決算			対前年度増減		
	収入	支出	差	収入	支出	差	収入	支出	差
短期	16,370	16,212	158	16,384	14,310	2,074	14	△1,902	1,916
保健	413	394	19	392	413	△21	△21	19	△40
貯金	422	310	112	378	323	55	△44	13	△57
貸付	232	191	41	198	155	43	△34	△36	2



## 短期給付事業



短期給付事業では、組合員とその被扶養者の医療費をはじめ、出産、死亡、休職、災害等に対する給付を行うとともに、高齢者にかかる医療費を負担する支援金（前期高齢者納付金、後期高齢者支援金等）や介護保険制度への拠出を行っています。これらの財源は、主に毎月の給与や期末・勤勉手当から徴収する掛金と、事業主である国からの負担金によって賄われています。

平成28年の決算状況ですが、収入は、前年比で約1,400万円の収入増となり、総額163億8,400万円でした。

支出においては、前期高齢者納付金の支出が大幅に減少した影響を受けて、前年度から

約19億200万円減少し、総額約143億1,000万円の支出がありました。

よって、平成28年度決算では、当期利益金として、約20億7,400万円を計上することになりました。

※平成28年度の決算では、多大な利益金を積むことができましたが、依然として、薬価の高騰等により、医療費の増加が見込まれることから、当組合においては、組合員の健康促進及び医療費の増加を抑制するため、様々な働きかけを行っています。組合員の皆様におかれましても、将来の病気リスク軽減のため、日頃から自身の健康作りに努めていただければと考えます。

図1 平成28年度決算短期経理支出実績表

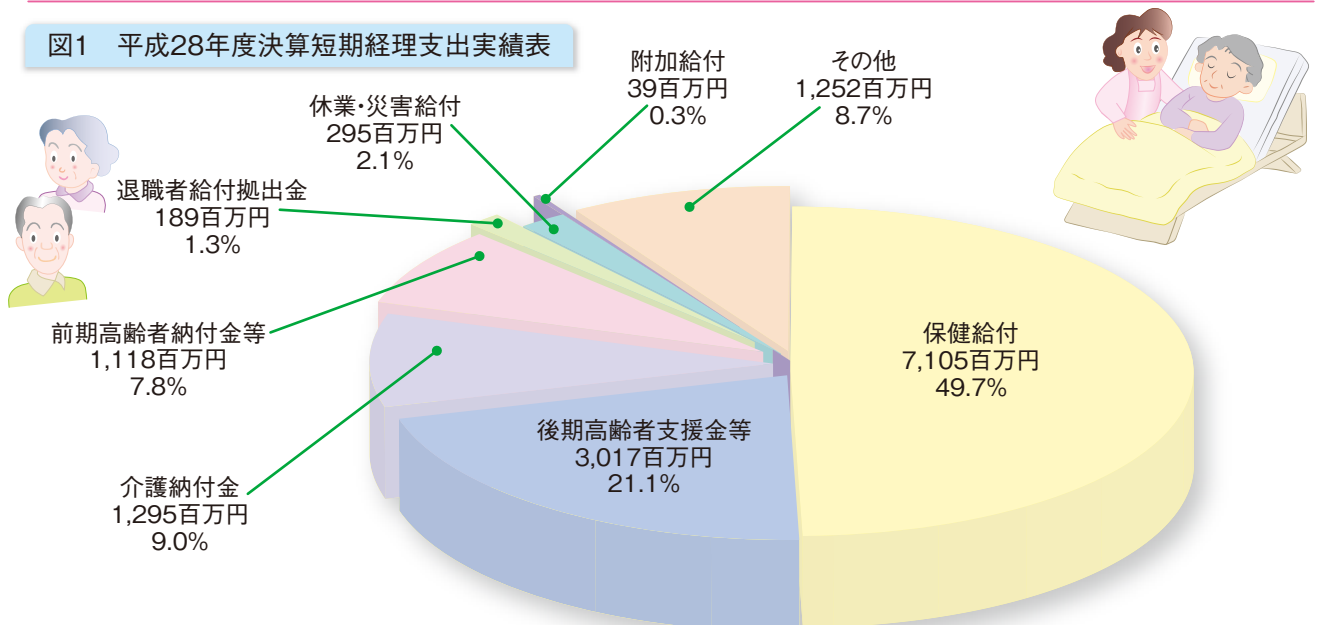



# 保健事業



保健事業では、組合員とそご家族のための健康管理やレクリエーション等に関する事業を行っています。

平成28年度の収入は、国からの負担金や組合員からの掛金収入等で約3億9,200万円あり、一方、支出においては、各種助成金や国家公務員共済組合連合会への福祉財源としての繰入れ等で約4億1,300万円の支出があり、結果として、約2,100万円の当期損失金を計上することになりました。

図2 保健事業（厚生費の主な内訳）

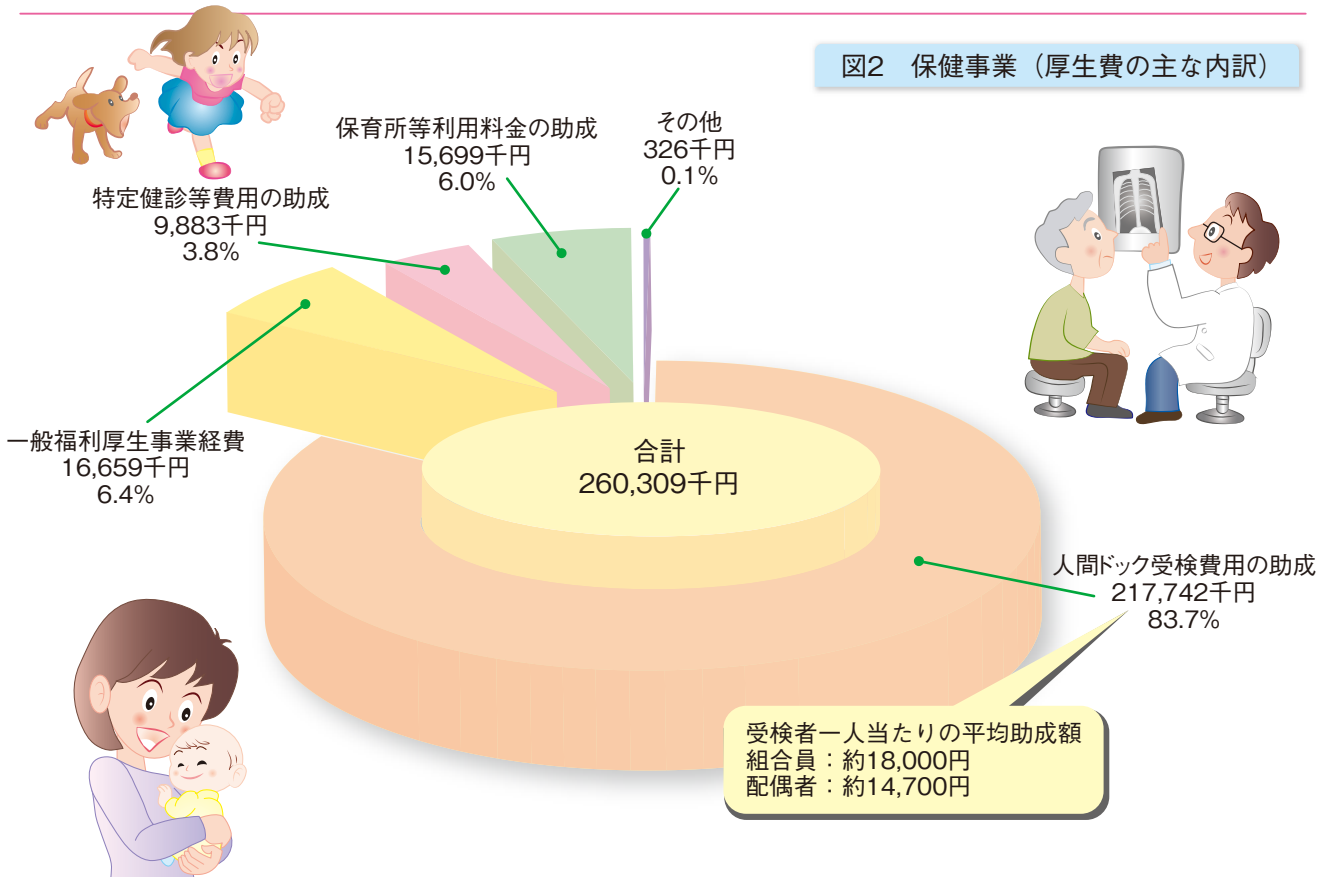

# 貯金事業



貯金事業では、団体積立貯金のほか、保険事業として、団体定期総合医療保険、団体傷害・傷害疾病保険及び団体積立年金保険の4つの事業を行っています。貯金事業全体の収支状況は、有価証券利息等による収入が約3億7,800万円、委託費、支払利息等の支出が約3億2,300万円となり、約5,500万円の当期利益金を計上しました。

なお、各事業の平成28年度末における加入率は、表2のとおりです。

表2 加入率

年度	事業名			
	積立貯金	団体定期保険	団体傷害等保険	団体積立年金保険
平成28年度	52.2%	63.4%	62.6% (*)	41.2%

( \* 団体傷害等保険の加入率には、団体傷害疾病保険分も含まれる。 )



# 貸付事業



貸付事業では、臨時の出費、結婚、教育、葬祭、住宅・土地の購入等に必要な資金の貸付けを行っています。

同事業の収支状況は、貸付金利息等の収入が約1億9,800万円、支払利息等の支出が約1億5,500万円となり、約4,300万円の当期利益金を計上しました。

なお、平成28年度末の貸付状況は、表3のとおりです。



表3 貸付件数・金額

普通貸付	3,435件 18億9,277万円
特別貸付	1,127件 4億2,455万円
住宅貸付	890件 22億9,300万円
特別住宅貸付	2件 2,350万円
合計	5,454件 46億3,382万円

## 平成28年度ジェネリック医薬品の利用率について



### 平成28年度ジェネリック医薬品利用率

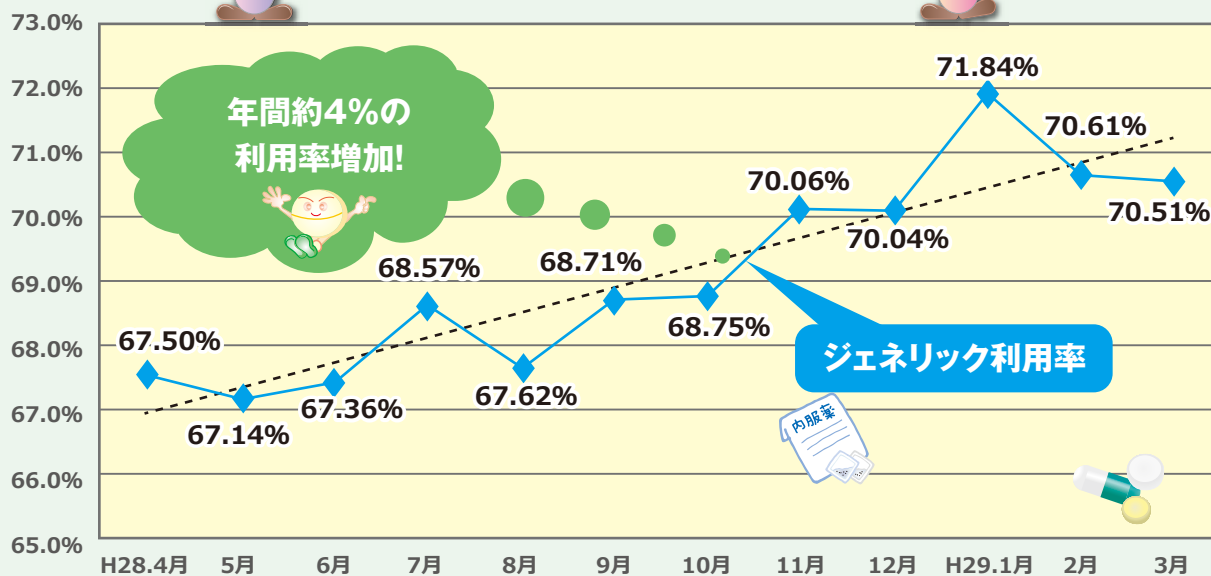

ジェネリック医薬品の利用率は、政府目標で平成29年度に70%、平成32年9月までに80%以上とすることとされています。

当組合における利用率は、平成28年度3月末時点で70.5%であり、現時点で平成29年度の目標を達成していますが、引き続き、積極的にジェネリック医薬品をご利用いただき医療費の削減にご協力ください。





# 制度が変更になっています!!



平成28年度決算において約2千万円の赤字を計上した保健経理では、平成20年度に制度化された特定健康診査・特定保健指導事業の実施に伴う経費を捻出するために、これまでも事業の一部を縮小又は廃止してきましたが、特に厚生費の中でも大きな割合を占める人間ドック助成経費が年々増加傾向にあり、慢性的な「赤字」を解消するまでには至っていません。

さらに、これまで保健事業の実施に必要な資金の繰入を行っていた貯金経理でも、マイナス金利の煽りを受けて資金運用益が大幅に減少し、支払利率の引下げを行わざるを得ない状況にある中、今後、貯金経理から保健経理へ安定かつ継続した資金の繰入を行うことが極めて困難な状況に陥ることが懸念されたため、両経理の収支健全化に向けて、平成29年度から下表のとおり、各種事業を見直すこととしました。

なお、当組合の積立貯金については、一般金融機関等における預貯金利率よりはるかに有利であり、支払利率改定後もなお、その利便性や有利性には変わりはありませんので、引き続きご利用ください。

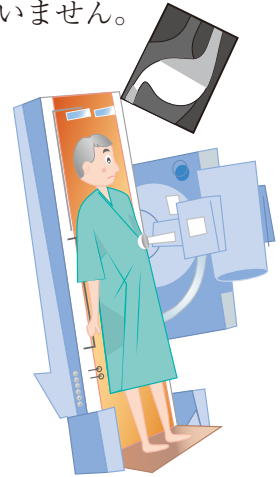

## <保健事業>

事業	対象	現行	見直し後
人間ドック受検費用助成事業	35歳以上の組合員及び被扶養配偶者	組合員：20千円 被扶養配偶者：15千円	<b>組合員：15千円</b> <b>被扶養配偶者：15千円</b> ※1
一時保育所等利用料金助成事業	勤務に服している女性組合員等	子1人につき3千円/月	<b>廃止</b> ※2
支部が行う一般福利厚生助成事業	レクリエーション行事を実施した支部	100千円/年を対象支部で按分	<b>廃止</b>
特地（離島）組合員の生活環境調整助成事業	特地所在の所属所	30千円/年×6施設	<b>廃止</b>

- ※1 組合員及び被扶養配偶者共に15千円を上限として、健診費の5割を助成します。
- ※2 一時保育所等利用料金助成事業のみを廃止し、保育所等利用料金助成事業は継続します。

## <積立貯金支払利率>

現行	改定後
0.4%	<b>0.25%</b>



# 標準報酬月額の定時決定について

## 標準報酬月額とは？

毎月の給与から差し引かれる短期掛金や介護掛金，厚生年金保険料などの算定や，高額療養費や各種休業給付を算出するための基礎となるもので，組合員の受ける給与に基づき等級が定められます。



## 定時決定とは？

年に一度，現在の給与水準に見合った標準報酬月額とするために改定を行います。改定された標準報酬月額はその年の9月から適用になります。

## 標準報酬月額の決定方法は？

毎年4月から6月までの給与の平均を算出して決定します。

給与は，俸給月額のほか，超過勤務手当，通勤手当，住宅手当などの諸手当も含めて算出します。

また，昇給や降給等により，標準報酬月額に2等級以上の差が生じた場合，随時改定を行う場合があります。

## 等級算出例

	俸給月額	扶養手当	超過勤務手当	合計	標準報酬月額
4月	220,000円	18,000円	30,000円	268,000円	平均281,333円 ≒280,000円 (第18級)
5月	220,000円	18,000円	60,000円	298,000円	
6月	220,000円	18,000円	40,000円	278,000円	

# 予約はお済みですか？ 人間ドック・特定健診

当組合では，組合員とその被扶養者の皆様の健康管理を目的として，人間ドック及び特定健康診査の受診費用助成事業を行っていますが，例年，秋以降は大変込み合いますので，下記期限までに必ず受診できるように，できるだけお早めのお申込みをお願いします。

**申込期限：平成30年1月31日（水）まで**  
**受診期限：平成30年2月28日（水）まで**

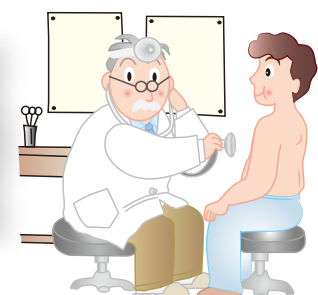



# 各種貯金事業大募集！



各種貯金の募集時期がやってきます！  
各種事業とも、募集は「年・一回」ですので、お忘れのないようお願いします。



## 募集時期(平成29年度)

団体積立貯金	9月1日(金)～ 9月15日(金)	月1,000円から積立可能 月2回の払戻し 利息は年0.25% (※平成29年4月1日～)
団体傷害疾病保険	9月1日(金)～ 9月22日(金)	団体割引率30%!! 「ケガ」, 「病気」の補償制度 ガン重点補償タイプが人気
団体定期保険 団体医療保険	11月20日(月)～ 12月20日(水)	万一の際に家族のために! ※詳細は、下記をご覧ください。
団体積立年金保険	11月20日(月)～ 12月20日(水)	退職後の生活に備えて! 公的年金の補てん等, ライフプランに合わせてコツコツと。

## グループ保険(団体定期保険)

### 死亡・所定の高度障がい状態に備えて!

相互扶助の精神で運営されている刑務共済組合のグループ保険は、配偶者・こどもを含めて約1万6千名超(※)が加入する組合員限定の制度です！ (※)平成29年6月現在

特徴

**1 加入しやすい保険料  
団体保険としての割引が適用された保険料です。**

加入しやすい保険料のグループ保険に、ぜひご加入を！

月払保険料(本人)は……

死亡保険金額 (高度障がい保険金額)	3,000万円	2,500万円	2,000万円	1,500万円	1,000万円	500万円	300万円
月払保険料	7,500円	6,250円	5,000円	3,750円	2,500円	1,250円	750円

◇保険料は毎年の更新日に再計算し適用します。

**2 1年ごとに収支計算を行い、剰余金が生じた場合は  
配当金のお受取が可能**

**配当還元率 ▶ 約36.4%**  
(平成28年度(※)実績)

(※)保険期間:平成28年4月17日～平成29年4月16日

配当金が還元されれば実質負担額は軽減されます!



**3 1年単位で自動更新**

配当は、グループ保険, 団体医療保険で別々に計算されます。

ライフステージの変化に合わせて、毎年保障額の見直しができます。  
また、変更がない場合は同額で自動更新されます。



**4 告知によるお申込み手続き**

医師の診査ではなく、健康状態等の告知によるお申込み手続きです。

# 教えて! KYOSAI 君(第19回)

## ～組合員貸付金「退職時の退職手当からの控除」～



けいむ君

この前、ボクが拝命した時にお世話になった大先輩が退職したんだ。その先輩は、再任用しないで、夢を追いかけて起業するんだって。



ラーメン屋になりたいらしいんだけど、とりあえず、某有名店に修行に行くんだって。今時、60歳でも雇ってくれるらしいよ、だから、すぐに必要となるお金はないんだって。



退職手当といえば、先輩は、在職中に共済組合からお金を借りていて、借りた額の全部を退職手当で返さなくちゃいけないんだあ～って、ボヤいていたっけ。確か、家を買うときに借りたとか。でも、借りたときから、貸付金の弁済を据え置けたから、当座に必要なお金もキープできて助かったとも言ってたけど、そういうのってありなの？



そうなのか～。ボクは、まだ結婚していないし、家なんか夢の又夢だしな！そもそも結婚できるかも分からないしね・・・。



ムムッ、まだ、辞める気はないよ！・・・でも、そういう人生も魅力的かな。もし、辞めるなら、公務員でいるうちに結婚しておいた方がいいよね！



きょうさい君

へえ～、年金を受給できるのが65歳からになったこのご時勢にスゴイね。それなりにお金も必要だろうし・・・、退職手当を注ぎ込んでみるのかな？



なるほど、でも、お金が必要になるのは変わらないよね。



特別住宅貸付のことだね。毎月利息だけ払って、退職時に借りた元本をまとめて払うんだけど、本人とのニーズが合えば、便利だよ。ただ、条件があって、2年以内に自己都合により退職を予定している、5年以内に定年退職を予定している、組合員期間が20年以上あるとか、制約があるんだ。



大丈夫だよ、けいむ君は意外にイケメンだから！次号あたりには、結婚できるかもよ（笑）それと、共済組合の貸付は、結婚貸付や教育貸付とか、今後の人生でお金が必要となるときに、いろいろサポートできる体制が整っているんだ。もし、けいむ君が、組合からお金を借りていて、途中で「ラーメン屋を始めたい！」って退職しても、借りたお金は、けいむ君が申し出ることで、退職手当から残額の全部を支払えるから安心だよ！

・・・。



## 編集後記

毎年この時期に発行する「共済だより」は、決算に関する情報提供を主としています。ご存知のとおり、共済組合は、組合員一人一人の掛金等により運営されています。その財務状況は、組合員の皆様にもぜひ興味関心を持っていただきたいところです。共済組合の本質である組合員の健康増進や福利厚生に係るよりよいサポートを実現するためには、健全な財政基盤の構築が不可欠です。その目的達成のため、組合員の皆様と一緒に、より一層努力していきたいと考えておりますので、ご協力をお願いいたします。